

## Acte de Baptême de « Anne » en 1769 à Clelles

Dans le registre BMS (registre des baptêmes, mariages, sépultures, tenu par le curé de la paroisse, avant l'établissement de l'état-civil républicain en 1792), on trouve parmi les actes habituels après naissance, mariage ou décès, un acte de baptême un peu particulier.

Il est rédigé comme les autres, signé aussi par témoins et curé ... mais ici plusieurs prêtres ont paraphé l'acte. Il faut dire que la baptisée était une cloche !

Copie de l'acte (registre BMS de Clelles – 1768\*1792 – page 12)

[NB : des majuscules ont été rajoutées aux noms propres, ne figurant pas toutes dans l'acte]

*L'an mil sept cent soixante neuf et le cinquième jour du mois de 7bre [septembre] ensuite de la permission de Monsieur de Coste-More vicaire général du diocèse de Die, assisté de Messieurs Ville prieur curé de St Martin Louis Malsang curé de Chichilianne et Jean Blanc de la Nautte desservant la sacristie de Clelles ayant béni avec les solennités requises une cloche pesant trois quintaux dont les fonds ont été fournis par le zèle de Mr Novel seigneur de Clelles de Mr de Tardivon prieur du dit lieu et de la plus grande partie des habitants, on lui a donné le nom de Anne, le parrain a été noble Pierre de Bouffier ancien trésorier de France la marraine dame Anne-Marie Bruneau de Chaponnay sa femme, représentés par mr Noel Boyer notaire et demoiselle Marie Prayer femme du dit Boyer qui se sont signés avec nous Ville prêtre curé*

*Suivent les signatures de Boyer, Ville curé, Marie Prayer Boyer Malsang curé, Blanc de la Nautte prêtre, Faure prêtre, Ferrier curé*

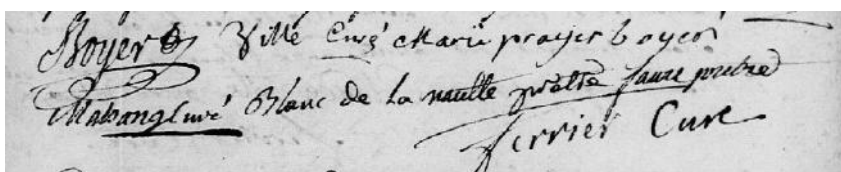

The image shows a close-up of the handwritten signatures from the baptismal record. The signatures are written in cursive and include: 'Boyer & Ville curé', 'Marie Prayer Boyer', 'Malsang curé', 'Blanc de la Nautte prêtre', 'Faure prêtre', and 'Ferrier curé'. The ink is dark and the paper appears aged.

Cette cloche a rempli son office sans doute jusqu'à l'installation du carillon de l'église de Clelles en 1911.

Elle apparaît dans l'inventaire réalisé par G. Vallier en 1886 sous le numéro 391 (« Inscriptions campanaires du département de l'Isère » – catalogue décrivant 1398 cloches des églises du département). Une autre cloche de 1787 (n° 455) et une de 1866 (n° 1267) figurent aussi dans l'inventaire pour Clelles.

Le hasard d'une visite au clocher de Monestier du Percy permet de retrouver cette cloche dont la trace était perdue. Elle a dû être donnée (ou vendue) à l'église de Monestier après l'incendie qui a ravagé le clocher en décembre 1909, reconstruit en 1911 ... époque de l'installation du carillon de Clelles et du remplacement des cloches.



Cette cloche n°391 porte la marque du fondeur Nicolas BONVIE et dans l'inventaire de G. Vallier, seules 5 cloches y sont répertoriées avec cette marque de fondeur ... et celle-ci est une découverte majeure dans le lot des anciennes cloches cassées, fondues, détruites à la Révolution ou dans d'autres occasions.

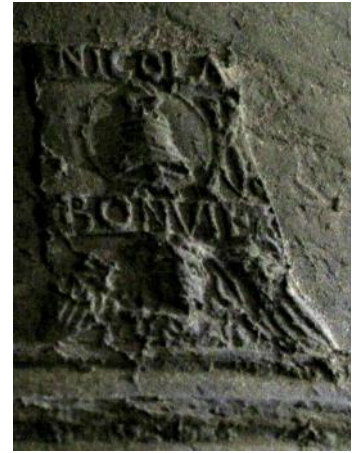

Cette cloche porte des inscriptions en latin qui nous sont connues par l'inventaire de Vallier en 1886.

**391. — CLELLES.** 1769.

† ANNA ✱ EXVRGE CHRISTE ADIVVA NOS TE <sup>(11)</sup> LIRERA  
 NOS PROPTER NOMEN TVVM <sup>(12)</sup> 1769.  
 ANILVVS FRANCISCVS ROSARI (13) PAROCHVS

~~~~~

M. DE BOUFFIER P. M<sup>E</sup> S. EPOVSE M<sup>N</sup> <sup>(1)</sup>

Sur la panse : *Grande croix ornée* ; — *le Christ et la Magdeleine* ; — *marque de Bonvie* : — *la Vierge et 2 chérubins.*

Note : ré #. Diam. 61 c.

(1) M<sup>me</sup> son épouse marraine.  
 (11) Et.—(12) Ce texte est un composé de bribes de psaumes, entre autres des versets 25 du 49<sup>e</sup> psaume et 9 du 78<sup>e</sup>. — (13) Parrain.

La grosse cloche de Monestier du Percy (diamètre 120 cm) a été peut-être été fondue avec les débris des trois cloches de 1820 et de 1851. Elle porte ces inscriptions :

Inscriptions du haut, côté nord :

« ELLES ETAIENT TROIS SOEURS MOINS HEUREUSES QUE LES TROIS HEBREUX DANS LA FOURNAISE.  
 ELLES PERIRENT LE 20 X 1909 »

« A LEUR PLACE JE LOUE DIEU J'APPELLE LE PEUPLE CHRETIEN A LA PRIERE JE PLEURE LES  
 TREPASSES »

Inscriptions en haut côté sud :

« PIE X PAPE A.D. 1910 »

« P. E. HENRY EVEQUE »

« ALFRED BARBE CURE DU MONESTIER DU PERCY »

Inscriptions en bas côté sud :

« G. & F. PACCARD FONDEUR A ANNECY-LE-VIEUX H<sup>TE</sup> SAVOIE 1910 »

Les trois cloches citées (les « trois sœurs ») dataient de 1820 (cloche n°605 – marque du fondeur Bonnevie à Grenoble) et de 1851 (n°979 et n°980 – marques du fondeur Prosper Rosier, à Vrécourt Vosges).